

PLANERA DIN INSTALLATION

Att tänka efter före, sparar mycket tid vid installationen av ditt golv och ger ett bättre resultat. Var noggrann när du förbereder installationen och se till att ta hänsyn till ljusets riktning, rummets form och årstidernas påverkan på golvet innan du börjar.

LJUSETS RIKTNING

Golvbrädornas längsriktning rekommenderas följa rummets infallande ljus. I långa och smala rum (till exempel korridorer) måste golvbrädornas längsriktning sammanfalla med rummets längdriktning. Är rummets längd lika med eller kortare än brädornas längd, måste man se till att kapa brädorna vid minst varannan rad och helst oftare.

ÅRSTIDERNAS PÅVERKAN

Ett flytande trägolv måste ha ett överlappande mönster så att raderna hjälper varandra att balansera golvets rörelser över årstiderna. Golvet ska läggas flytande med ett tillräckligt expansionsutrymme till väggar och alla fasta föremål. Grundregeln är 1,5 mm för varje meter golv i bredd- och längdriktning, dock aldrig mindre än 10 mm.

FORMEN PÅ RUMMET

Ett rum vars bredd eller längd överstiger 12 meter ska delas upp i sektioner med expansionslister emellan. Mät upp rummet innan installationen. Det kan tänkas att brädorna i första och sista raden måste justeras i breddled eftersom brädorna får vara minst 5 cm breda.

RUMMETS INOMHUSKLIMAT

Låt alltid golvet anpassa sig till klimatet i rummet. Golvet kan under transporten ha lagrats i mycket kallare eller varmare förhållanden under en längre tid och behöver därför hinna anpassa sin temperatur innan installation. Acklimatisera därför golvet i sin förpackning innan installation i minst 48 timmar i rummet där golvet ska installeras.

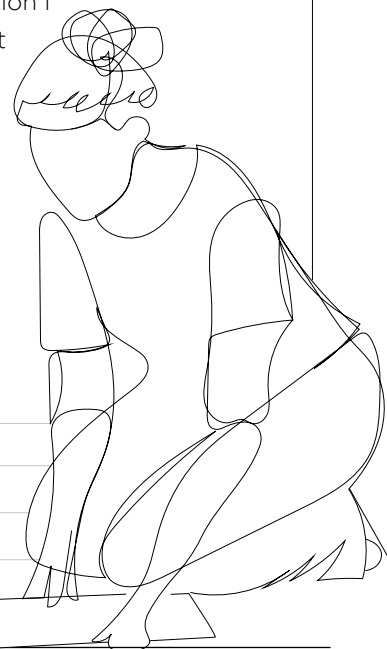
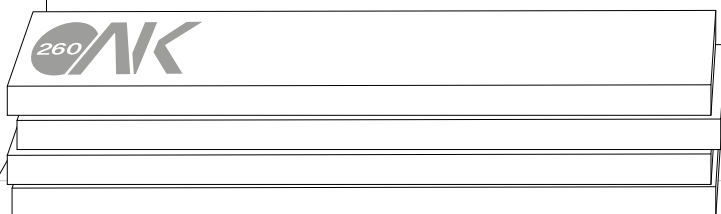

KLARA, FÄRDIGA, SÄTT IGÅNG!

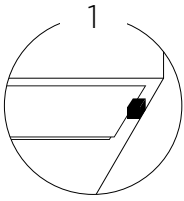

DISTANS MOT KORTSIDA

Installation sker från höger till vänster. Sätt en distans mellan första brädans kortsida och väggen.

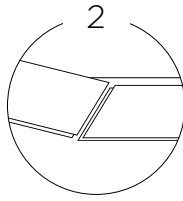

KLICKA I KORTSIDORNA

Klicka i brädornas kortsidor mot varandra och försäkra dig om att plastbiten fjädrar in och låser.

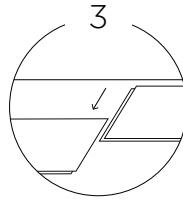

SKJUT UT HORIZONTELLT

Behöver man sära på två brädor i kortändarna så skjuter man ut brädorna horisontellt, inte genom att vika upp en bräda.

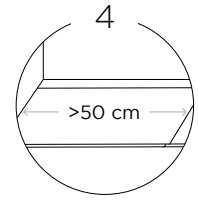

KAPA SISTA BRÄDAN

Kapa sista brädan i raden så att det blir rätt avstånd till väggen. Brädor måste vara minst 50 cm långa*.

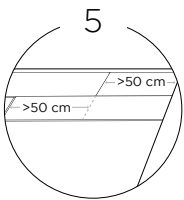

BÖRJA NÄSTA RAD

Börja nästa rad med den kapade brädan från sista raden, men försäkra dig om att brädan är längre än 50 cm* och att kortskarvarna i andra raden förskjuts minst 50 cm* från första radens kortskarvar.

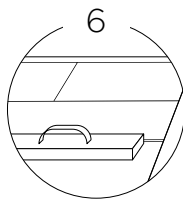

FÖRSTA BRÄDAN

Skjut in brädans långsida i den första radens långsida och vik ner utan hårt tryck. Knacka sedan lätt längs långsidan med en slagkloss tills brädan faller på plats.

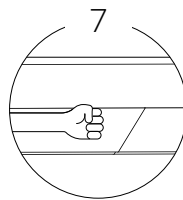

ANDRA BRÄDAN

Skjut in andra brädans långsida i första raden och dra brädan så att kortsidan går emot första brädans kortsida. Vik ner brädan och knacka in långsidan. Klicka i kortsidan med lätta slag för hand och se till att plastbiten fjädrar in och låser.

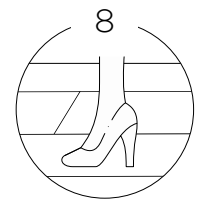

FÄRDIGSTÄLL

Färdigställ hela ytan genom att fortsätta som tidigare. Efter tre rader kan avståndet till långsidan justeras**. Golvet kan beträdas direkt efter installationen och golvlister kan monteras. De ska monteras så att de inte hindrar golvetns möjlighet att röra sig fritt.



* MINSTA LÄNGD

Brädorna ska orka balansera varandra när träet rör sig i inomhusklimatets variationer. På så sätt hålls golvkakan så plan som möjligt även när brädorna individuellt vill böja sig. För att slutbrädan ska bli minst 50 cm kan radens första bräda behöva kapas.

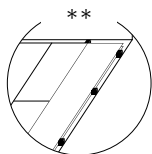

** AVSTÅND TILL LÅNGSIDA

Avståndet till långsidans vägg justeras först när tre rader lagts så att man initialt har ett bra stöd för raka rader. Skjut ut hela golvkakan från väggen och sätt distanser mot långsidan.

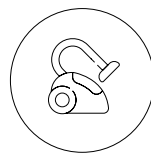

SKÖTSEL

Använd en dörrmatta vid entrén. Sand och smuts kan repa golvet. Fäst möbeltassar under alla möbelben för att undvika repor. Golvet får aldrig utsättas för vätska. Om vätska spills måste det torkas upp omedelbart. Daglig skötsel görs med torra städmetoder som till exempel dammsugning eller

moppar av microfiber. Vid behov av våta städmetoder får en mycket väl urvriden trasa användas. För svårare fläckar används ett rengöringsmedel avsett för lackade trägolv enligt medeltillverkarens instruktioner.

DET ÄR VIKTIGT ATT TÄNKA EFTER FÖRE

Vi förstår att du är sugen på att sätta igång med din golvläggning direkt, men det är viktigt att du har läst alla instruktioner och krav innan installationen.



AVSYNING

Alla brädor ska synas noggrant för defekter innan installation. Brädor med synliga fabrikationsfel ersätts enbart med nytt material eller prisavdrag. Installatören ansvarar för att säkerställa att det finns tillräckligt ljus för att kunna avsyna brädorna. Öppna 2-3 boxar åt gången för att kunna sortera brädorna utifrån dess naturliga nyansskillnad och planera läggningen för en naturlig färgvariation i golvet.



FLYTANDE INSTALLATION

I en flytande installation får golvet inte hindras i sina naturliga rörelser som beror på inomhusklimatets variationer över året. Det innebär att golvet inte får gå emot vertikala byggdelar eller tyngas ner av inredning såsom till exempel köksöar, köksskåp, kaminer eller motsvarande.



LIM

Golvet är konstruerat för att installeras flytande. Vill man limma golvet mot undergolvet gäller limtillverkarens instruktioner.



KRAV PÅ UNDERGOLV

Golvet kan läggas på alla stabila underlag. Mjuka underlag såsom heltäckningsmattor ska tas bort. Se till att underlaget är jämnt, plant, torrt och utan lösa partiklar.

Undergolvet jämnhet ska vara inom:

+/- 3 MM mätt över 2 m

+/- 2 MM mätt över 1 m

+/- 1,2 MM mätt över 0,25 m

Om golvet ska läggas på ett äldre trägolv ska lägningsriktningen vara vinkelrät mot det befintliga.

Installation ska inte ske samtidigt eller i nära anslutning till flytspackling, målning, tapetsering eller andra arbeten som innebär hastig och kraftig förändring av den relativa luftfuktigheten där golvet ska installeras.



SKYDDSPAPP

Om golvet ska täckas med skyddspapp efter installationen så får man aldrig fästa tejen direkt på golvytan då det kan skada lacken eller orsaka färgförändringar. Lägg pappen omlott och fäst tejen på pappen.



FUKT I UNDERGOLV

Alla undergolv typ betong, trä, keramik etc måste vara torra enligt nedan:

TRÄGOLV: Till exempel golvspånskiva, ska hålla en fuktkvot på max. 8 %.

BETONGGOLV: Ska vara torkat till minst 85 % RF.

GIPSGOLV: Maximala fuktinnehållet får vara < 0,5 CM %.

Innan installationen ska undergolvet fuktinnehåll kontrolleras och dokumenteras. Alla fuktrelaterade typer av golv kräver en ångspärr. En åldersbeständig och diffusionstät folie om 0,2 mm och med minst 200 mm tejpat överlapp, ska läggas ut samt vikas upp längs väggarna.



INOMHUSKLIMAT

Det bästa inomhusklimatet för både människor och trägolv är 30-60 % relativ luftfuktighet vid en temperatur av 20°C. Vintertid kan luftfuktigheten sjunka drastiskt, vilket kan medföra fogöppningar och sprickor. Det är golvägarens ansvar att kontrollera att den relativa luftfuktigheten inte går utanför vad som kan vara skadligt för golvet.



GOLVVÄRME

Golvet kan kombineras med golvvärme, förutsatt att vissa grundregler följs:

GOLVETS YTTEMPERATUR aldrig överskrider 27° C på något ställe. Detta gäller även under mattor och möbler.

GOLVVÄRMESYSTEMET är elektriskt eller vattenbaserat.

VARJE RUM REGLERAS av egen termostat. Saknas termostat kan sprickbildningar eller lamellsläpp ej reklameras.

ELEKTRISK GOLVVÄRME får vara maximalt 60 watt/m².

EN RELATIV LUFTFUKTIGHET inom 30-60 % i rummet.

UNDERGOLVET ska utföras enligt värmertilverkarens anvisningar, ett intyg om föruppvärmning och kontroll innan golvläggningen ska kunna visas.

EN ÅNGSPÄRR ska alltid placeras direkt under underlagsmaterialet.

TVÅ DYGN INNAN golvläggningen ska golvvärmen stängas av. Det får slås på igen först en vecka efter att golvet installerats. Temperaturen höjs stegvis grad för grad för att inte chocka golvet. Om systemet varit avstängt under en period ska systemet slås på med stegvis ökning av temperaturen.